

2021

9

とやま

稲刈
(月岡地区)



令和3年産米 初検査
(蜷川7号倉庫)

10・11月 税務相談日(本店2階)

10/11(月)・10/25(月)

11/10(水)・11/25(木)

各 PM1:00~PM3:00

目次

- ・令和3年産出荷契約米
概算金について …2
- ・令和3年産米 初検査結果
生育概況 …3
- ・夏期座談会Q&A ……4~5
- ・出荷契約米の流通経費、
切花即売会開催 …6
- ・肥料注文書、
農機具融資のお知らせ …7

令和3年産出荷契約米の概算金について

生産者から農協に出荷される米穀の概算金についてご案内致します。

(単価：円/60kg、172円袋代込)

制度	種類	品 種	等級	支 払 単 価		
				3年産 (A)	2年産 (B)	前年対比 (A)-(B)
				概算金(消費税込)	概算金(消費税込)	
出 荷 契 約 米 (J A 米)	う る ち	コシヒカリ	1等	11,000	13,000	-2,000
			2等	10,000	12,000	-2,000
			3等	9,000	11,000	-2,000
		富 富 富	1等	11,800	14,500	-2,700
			2等	10,000	13,500	-3,500
			3等	9,000	12,500	-3,500
		てんたかく81 てんこもり	1等	9,500	11,500	-2,000
			2等	8,500	10,500	-2,000
			3等	7,500	9,500	-2,000
		ゆうだい21	1等	13,000	13,000	0
			2等	12,400	12,400	0
			3等	11,400	11,400	0
	そ の 他	1等	9,000	11,000	-2,000	
		2等	8,000	10,000	-2,000	
		3等	7,000	9,000	-2,000	
	酒	五 百 万 石 そ の 他 酒	1等	10,500	11,000	-500
			2等	9,100	9,600	-500
			3等	8,100	8,600	-500
	も ち	新 大 正 糯	1等	13,500	14,000	-500
			2等	12,900	13,400	-500
			3等	11,900	12,400	-500
そ の 他		1等	12,700	13,200	-500	
		2等	12,100	12,600	-500	
		3等	11,100	11,600	-500	
加工用米・備蓄米			1等	5,500	7,500	-2,000
			2等	4,900	6,900	-2,000
			3等	3,900	5,900	-2,000

- (注) 1. 一般米 (JA米の要件を満たさない米穀) は、JA米概算金から60kgあたり300円減算された概算金としてお支払い致します。
- (注) 2. 令和3年産米の販売が終了した時点で、種類ごとに共同計算を行い、銘柄・等級別に概算金との差額を精算致します。
- (注) 3. 上記概算金単価には包装容器代 (172円/60kg) が含まれておりますので、フレコン玄米の支払単価には包装容器代が含まれません。
- (注) 4. 加工用米・備蓄米は、10aあたりの手取り額を同等にするため、共同計算を致します。



美味しい富山米は、全量農協へ!!

令和3年産米 初検査 てんたかく81 全量一等

令和3年産米の初検査が9月1日(水)、蜷川7号倉庫にて行われました。

月岡地区管内の2名の生産者から出荷された早生品種「てんたかく81」306袋が全量一等に格付されました。

検査講評では、「粒形・粒揃い・光沢・充実度」及び未熟粒の混入は平年並みであり、千粒重については平年よりやや重くなりました。

なお、被害粒は、着色粒についてはカメムシの被害が散見されましたが、総合的な品質としては、平年並みであるとの講評となりました。



令和3年度 水稻の生育概況 (富山市農協管内)

富山農林振興センター

1 育苗期～田植期

- (1) 播種始期は4月9日頃、盛期は4月16日頃で概ね近年並みとなった。
- (2) 4月下旬の気温は平年並みで、日射量が多く、ハウスの温度管理が難しかったものの、病害の発生はほとんど見られなかった。その後、5月上旬の気温は平年並みで推移し、苗の生育は概ね良好であった。
- (3) 田植始期は5月1日頃で、盛期が5月11日頃となり、概ね近年並みの日程で田植が進んだ。

2 分けつ期

- (1) 田植後、5月の気温は平年並みだったが降水量が多く寡照となり、田水温が低かった。更に風の強い日が多かったため、活着は不良で初期生育が遅れた。一方、6月は高温多照で経過し、生育は回復したが葉齢の展開は平年より2日程度遅くなった。
- (2) 梅雨入りは6月18日頃で平年より7日遅く、梅雨明けは、7月14日頃と平年より9日早くなった。梅雨期間が短かったことから、中干し・溝掘りは概ね適正に実施された。

3 幼穂形成期～出穂期

- (1) 7月中下旬の気温は高い～平年並み、多照だったことから、葉齢の展開は平年並みになった。

- (2) 幼穂形成期は「てんたかく81」で6月28日頃となった。「コシヒカリ」では7月11日頃と平年より1日遅かった。「ゆうだい21」では7月13日頃と前年並みとなった。
- (3) 出穂期は「てんたかく81」で7月18日頃となった。また、「コシヒカリ」は7月31日頃で平年より1日早く、幼穂形成期から出穂期までの期間は平年より短くなった。「ゆうだい21」の出穂期は8月2日頃で前年より2日早くなった。
- (4) 斑点米カメムシ類の発生は平年、近年に比べ多く、斑点米の発生防止に向け防除対策が徹底された。

4 登熟期～成熟期

- (1) 8月上旬の気温は平年並み、降水量が多く、8月中旬は低温寡照となった。
- (2) 成熟期は「てんたかく81」で8月22日頃(てんたかくでは平年：8月24日)だった。「コシヒカリ」では9月8日頃で平年並み、「ゆうだい21」では9月14日頃で前年並みと見込まれる。
- (3) 今後、気温は平年並みと予想されている。収穫まで適切な水管理を実施するとともに、適期に刈取りを開始し、刈遅れによる品質低下や胴割米の発生防止に努める。

Q3

大型特殊免許の取得方法について教えて欲しい。

A3

農耕用大型特殊免許につきましては、県が運営致しておりますスマート農業普及センター（旧農業機械研修センター）での取得が可能ですが、申込過多により今年度の受付は既に終了致しておりますので、現在、富山市農協と致しましては業務提携致しております北日本自動車学校での大型特殊免許の取得をお薦め致しております。

当農協の組合員であれば受講料の割引制度をご活用頂けますし、富山市農協では取得費用の一部助成も行っておりますのでご希望の方は農協窓口までお問合せ下さい。

Q4

米の販売方法として輸出用米にも農協として取り組んで頂きたい。

A4

令和3年産米から富山市農協でも試験的に輸出用米に取り組んでいます。最終的な販売金額や出荷方法等を精査し、生産者所得の向上に繋がるのであればこれまでの政府備蓄米・加工用米と同様に取り組んでいきたいと考えています。

Q5

スーパーに買い物にいくと富山市農協の生産者が生産した野菜が販売されているのを見かけ、大変喜ばしく感じました。今後ももっと多くの店舗で身近な生産者が生産した野菜が販売されるよう農協として尽力して頂きたい。

A5

生産者の皆さまのご協力により、当農協の直売所である『まんなか市場』やスーパーでのインショップ販売につきましては、年々順調に売上を伸ばしてきております。

今後も農産物の生産拡大と併せてインショップ販売店舗の増設に向けた働きかけを富山市農協として積極的に行ってまいります。

令和3年 夏期座談会 出席者数

地 区	開 催 期 間	出席者数	開催生産組合
太 田 地 区	8月2日～8月5日	43名	6地区
新 保 地 区	8月4日	13名	2地区
熊 野 地 区	8月2日～8月6日	85名	15地区
月 岡 地 区	8月2日～8月10日	65名	8地区
南 支 店 合 計	8月2日～8月10日	206名	31地区
蜷 川 地 区	8月2日～8月4日	94名	9地区
堀 川 地 区	8月6日～8月11日	69名	12地区
山 室 地 区	8月2日～8月4日	80名	15地区
中 央 支 店 合 計	8月2日～8月11日	243名	36地区
富 山 市 農 協 合 計	8月2日～8月11日	449名	67地区

令和3年度 夏期座談会

意見要望及び回答

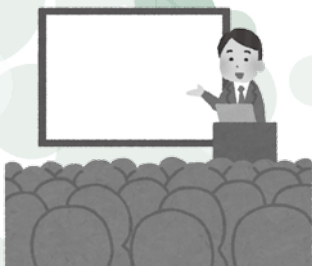

8月2日から8月11日にかけて各支店の地区において夏期座談会が開催されました。ご多忙中の中、多くの組合員の皆様にご参加いただき感謝申し上げます。その中で、多く寄せられた質問等に対する回答をご紹介します。

Q1

正組合員・准組合員の基準及び加入・脱退について説明頂きたい。

A1

正組合員及び准組合員の加入資格については、当組合の定款にて定めています。

正組合員に加入する際には、10a以上の土地を耕作し、1年のうち90日以上農業に従事する個人であり、住所又はその経営に係る土地又は施設が富山市農協の地区内にあるものと定めています。一方、准組合員に加入する際には、富山市農協の地区内に住所を有する個人で組合の事業利用が適当と認められるものと定めています。

脱退においても当組合の定款にて定めています。組合員は、いつでも出資持分の全部を譲渡することで脱退できます。但し、持分譲渡には、富山市農協の承認を得なければ譲渡できません。出資持分を譲り受ける者がいないときは、富山市農協に持分譲受請求することができます。

正組合員の脱退は、各生産組合組織に大きな影響を及ぼしますことから生産組合長をはじめ属する生産組合員とご協議の上、ご検討いただきたいと存じます。

Q2

ネットバンキングの本人確認やその変更手続きは農協でできますか？
ネットバンキングは使い方が難しい。

A2

J A ネットバンクのご利用のお申込み、ご変更手続きなどは、「J A ネットバンクホームページ」および、J A の窓口でご利用いただけます。

ご利用を開始される際の、初期設定手順はもちろんのこと、ご利用方法につきましても職員がご対応させていただきます。

また、お困りの際のお問い合わせ先「J A ネットバンクヘルプデスク」（フリーダイヤル 0120-058-098）も設置させていただいております。お気軽にご利用ください。コロナ禍において非対面での各種サービスを、高度なセキュリティー対策を行い、24時間安心してお使いいただけます。

令和3年産出荷契約米等に係る流通経費の 項目別単価上限見通し

令和3年産米穀出荷契約書の約定事項で流通経費の項目別単価上限見通しを明らかにすることとしており、下表のとおりとなります。

なお、需給環境の急激な変化等により、項目別上限単価を超えた場合は、その理由等の説明を行います。

(単位：円/60kg個、消費税込)

流通経費項目名	うるち米	酒米	もち米	加工用米	備蓄米
流通・保管等に係る経費	1,620	1,432	1,790	1,490	1,185
事故処理費用	10	10	10	10	10
手数料	726	726	726	726	726
生産・集荷・販売等に係る経費	152	35	155	0	0
需給調整経費	22	0	0	0	0
監査委員会経費（監査法人等による調査費用）	2	2	2	1	1
その他（産地精米品質向上対策費等）	40	0	0	0	0
合計	2,572	2,205	2,683	2,227	1,922

令和3年産米の最終精算

令和3年産米の販売が終了した時点で種類ごとに共同計算を行い、銘柄・等級別に概算金との差額を精算いたします。
なお、概算金の償還額に不足が生じた場合は、出荷契約にもとづき、返還を求めます。

JA富山市・まんなか市場 切花即売会の開催について

昨年に引き続き、8月11日(水)・12日(木)・13日(金)の3日間、南支店・中央支店前の特設会場にて「JA富山市まんなか市場切花即売会」を開催いたしました。

管内の切花生産者が栽培している小菊や組花などのお盆用切花を多数取り揃え、イベント期間中は、天候の悪い中、大勢のお客様にご来場頂きました。

ご来場いただいた地域の皆様、組合員の皆様には、心よりお礼申し上げます。

南支店



中央支店



2022年度 肥料予約注文書の取扱いについて

生産者のコスト低減を応援します。是非ご予約注文いただきますようお願い申し上げます。

肥料予約注文書 兼 総合カタログ

予約注文が
断然お得!!

そんな方へオススメ♪

さらにご利用しやすくなりました!

春取自引

年内に配達されても
置く場所がない…
だけど安く購入したい



春取配達予約価格から**更に2%引き!**
★下記対象期間に自引された方限定の特別価格

2022年
3月実施

春取自引予定日

2022年3月19日(土)、20日(日)
26日(土)、27日(日)

お問い合わせは物流センターへ
0120-42-8139

注文書締切

2021年10月20日(水)迄にご提出願います。

JA富山市

JA全農とやま

JA富山市 農機ハウスローン・農機具ローンのお知らせ

農機ハウスローン・農機具ローン 「農業用自動車、農業機械、農業関連設備を購入される場合の資金」

基準金利（新変動金利型）年**2.30%**（保証料別途）

◆当JAから農業用機械・設備等を購入される場合（年0.5%）を上記金利より軽減致します。

⇒ 新変動金利型 年**1.80%**（保証料別途）となります。

◆さらに100万円以上の借入で、借入日から3年間1.00%のJAバンク利子補給が適用されます。

⇒ 新変動金利型 年**0.80%**（保証料別途）となります。

◆そして当JAからの購入の方は**保証料全額助成**になります。

※お借入時の年齢が満20歳以上、最終償還時の年齢が満80歳未満の方ご利用できます。

自動車・農機具のご購入はJA富山市機械センターまでお問い合わせ下さい!!

南支店 ☎428-1122 中央支店 ☎425-2888

理事会だより

第5回定例理事会次第

と き 令和3年7月28日(水)
午後1時30分
ところ 本店会議室

協議事項

- 1) 未利用口座管理手数料設定(案)について
- 2) JAクリアローン融資要項変更(案)について
- 3) 令和3年産米取扱要項(案)について
- 4) JA富山市農業振興計画の策定について
- 5) (有)ジェイエーとやまサービスの固定資産取得について
- 6) 余裕金運用規程の一部改正(案)について
- 7) 職制規程に基づく「別表2 業務分掌・職務権限表」の一部変更(案)について

第6回定例理事会次第

と き 令和3年8月27日(金)
午後1時30分
ところ 本店会議室

協議事項

- 1) 出資口数の減少申込について
- 2) 就業規則における身元保証の一部変更(案)について
- 3) 農業祭の実施可否と今後の対応(案)について

組合員資格変動のお届けについて (お願い)

時下益々ご清祥のこととお喜び申し上げます。平素は格別のご高配を賜り、厚く御礼申し上げます。

さて、組合員の皆様の*組合員資格に変動が生じた場合には、定款に定めるところにより、書面にて当組合にお届けいただくこととなっております。資格の変動があった場合には、お手数ですが、当組合最寄りの支店までお申し出くださいますようお願い致します。何卒、ご理解とご協力を重ねてお願い申し上げます。

*組合員資格の変動とは

離農して正組合員の資格を喪失した、組合員の方の死亡などが該当します。

JA富山市農業祭中止のご案内

令和3年11月6日及び7日に当JAで開催を予定しておりました「農業祭」につきまして、新型コロナウイルス感染症の拡大防止のため、**中止**することと致しました。

昨年度に引き続きの中止となり、楽しみにされていた方も多い事と存じますが、感染拡大のリスクを高める可能性があることから、皆様の健康と安全を最優先に考慮し、このような判断とさせていただきます。誠に残念ではございますが、何卒ご理解いただきますようお願いいたします。

職員人事異動

異動(令和三年八月一日付)

南支店 共済渉外係(LA)	区分	氏名	企画総務部 総務課	旧任
		柴田 成実		

左記のとおり職員人事をおこないましたので
ご案内申し上げます。